大眾報

（本埠版）

本報創刊於中華民國二十二年

澳門政府承認爲刊登法律廣告有效刊物

復刊第九號

TAI CHUNG PO
(DIARIO PARA TODOS)
Largo Senado, Ritz Mansion
TEL. 2771

社長：蔡凌霜
督印人：施能度　衛京大學法科學士
股東：大眾報業公司
社址：議事亭前利斯大廈
電話：二七七一
發印務公司承印
地址：白眼塘橫街廿五號
零沽每份弍毫
長期訂閱每月伍元

孔祥熙奉命返國任財長
國幣猛跌美金破紀錄

（本報專電）南京八日電・據銀行界方面消息・孔祥熙奉當局電召・即將返國・就任某要職・至孔氏在美未完任務・將由俞鴻鈞負責代辦・

（路透社上海八日電）財政部長俞鴻鈞將即辭職・傳說再起・與香港方面國幣值猛跌・又使黑市美鈔兌值突破紀錄・今日美金一元兌國幣二十萬元・在廿四小時內・漲百份之廿五・一般爭購中國及外國股票・總計較昨日增百份廿至廿五・新聞上海日報刊出南京方面消息・謂俞部長快將辭職・其中一日報稱・中央已致電現在美國之前任衆政部　孔祥熙・促其從速返國・重任財政部長職。又續獲消息・張羣行政院　・將兼代財政部長・

（本報專電）南京八日電・政院新聞局財政部・對於稅收經常檢討力求改進・檢討對於鹽稅率・業已調當　・此外關稅貨物稅・直接稅方面稅收之增加走私之取締・對於收支　標「收稅數」均在計劃改進中・

長江航運停頓
共侵軍入飯碗地區
護航炮艇悉奉調作戰

（合衆社上海八日電）政府消息・雖稱沿江北岸得到勝利・但是長江船運・再次停頓達五日之久・顯示共軍可能已大量侵進「飯碗」地區・又同時戰訊頻傳・共軍從新進攻東北之長春・攻佔天津外之塘沽・截斷了華中重要海港青島（美海軍基地）的一切陸上交通・在長江前綫・國軍稱・已將漢口以西百十哩之郝穴・海軍炮艇「拒退圖渡江之大部共軍」阻共侵入湘省之富饒產米區・在郝穴東南卅五哩之監利商港・被圍攻至今第三天・因爲各護航炮艇・已奉命參加作戰・全部停頓・監利以西之航運・

六合境內發現匪踪

（本報專電）南京八日訊・京六十華里之六合境內・發現有小股共匪竄擾・但旋即回竄・國防部新聞局外長張師客稱・六合縣小股匪企圖竄擾・絕不足影響首都安全・當地自衛力量雄厚・更有國軍駐防此地可無顧慮・

（本報專電）鄭州八日訊・平漢線南下國軍八日晨收復新鄭・猛撲許昌・長葛間之北・刻正增援・已呈膠着狀態・

（本報專電）漢口八日訊・鄂南戰事仍烈・漢線新近結束階段・

（本報專電）漢口八日訊・陳毅匪部第十縱隊・八日晨抵豫鄂邊境新野唐河以北一帶・刻雙方爭奪戰激烈・

日生產水準
遠東委員訂定
惟全體會議意見仍紛歧

（中央社華盛頓七電）據悉・遠東委員會之經濟小組委員會・已決議・本年訂和約後・可許其每年生產鋼鐵五百五十萬噸・此約爲一九三二年至一九三五年時・日本鋼鐵之每年產量・此項決議現已提交遠東委員會・由該會將其作爲小組委員會之指導・於遠東委員會之議上・以便正式作最後決定・經濟小組委員會又會決定日本鋁產量若干其他工業之數量・但該方人士拒不透露此項數量。據稱・小組委員會表決此案時因有多票棄權・故此項數字・遠東委員會全體會議時・可能將予修改・至於已決定之鋼鐵數量・則恰與美國原提議之數量相符・但美國所建議之其他工業數量・該方人有若干削減・又稱・關於將來日本可保有之商船噸位一事・遠東委員會十一國之意見・甚爲歧・故經濟小組委員會祇得擱置不談・據稱・一般皆同意日本之沿海商船・可保持一百萬至一百五十萬噸・但對其航行大洋之商船噸位・則各方之意見・殊大相逕庭也・

平瀋綫空航恢復

（中央社八日電）中航公定九日起恢復平瀋綫每月三班又該公司定十日起派專機一架每日飛行平瀋間・

滬官員接獲共黨宣傳品
○冒用報館名義郵遞○

（合衆社上海八日電）今日半官方透露消息・在上海之官員與及商人會接到共產黨的宣傳品共所用之封皮・印有幾家中國報之名稱・某一報館向郵政當局查詢據答解釋稱・郵政當局・因郵法律禁止檢折一切封口郵件・無權干涉此種宣傳品之奇滬・但是軍事或警察當局・可以會同郵局施行戰時檢查・共產黨最近宣傳爭取各部航綫之滬師・共最近之宣傳・是針對反南京政府・據報大多數之宣傳品內容相似・促各收件人等・支持共產黨的勢力・推倒國民黨政府・

蘇聯將旅順大連港建成最大軍事基地
大量武器分批接濟中共
圖取得在東北採鑛權利

（合衆社上海八日電）上海大衆晚報載・接近警察當局者稱・未證實消息・「某國」以大量的作戰物資・供應中國共產黨・以許可在東北開三個最大煤鐵中心開採・作爲交換條件（即鞍山・撫順縣・現在國軍手中）・又稱・某國在海參威與中共領袖李立三會議之後・協定將日本式步槍五十萬桿・輕重機炮五千一百門・鐵槍十萬座・野炮一千一百門。大量之彈藥・分三批交與中共軍・又該晚報之北平訊・自大連來客稱・蘇聯將大連與旅順・建成一大軍事基地・有容納十萬軍隊之營舍・蘇聯人說・正在擴大修理海港設備・倉庫碼頭船塢包括在內・同時增強炮台防衛云・

公主嶺激戰展開
共軍猛犯興隆店

（本報專電）瀋陽八日訊・以新民爲中心遼河東西岸・共匪攻犯甚烈・又遼河北岸共匪南移至瀋西北石佛寺附近・公主嶺激戰已展開・竄新民週圍共匪續向瀋西二十公里之興隆店猛特・日夜血戰・共匪欲積極前進。國軍有力部隊已趕到堵擊・保定新聞消息稱・國軍利用裝甲火車掩護・已擊退共軍備斷鐵路之行動・隨即向西進擊・在定興西廿五哩處擊潰共軍・

耶路撒冷城爲恐怖之城
市民處於極度緊張中

（中央社耶路撒冷八日合衆電）耶路撒冷全城處於極端緊張恐怖之氣氛中・五週以來・白晝狙擊・乃深夜爆炸之事・不斷發生・而步槍・機槍每小時皆有・居民驚恐萬分・彼等深居簡出・每逢車輛發出劈拍聲・行人咸四處鼠竄・往建築物或樹下以求保障・目前亦無人敢於拍友人之背作爲戲謔・蓋以此動作爲一般人民即係以刀行刺時脚步・即聞及身後已有數老者・因恐懼過度而死於心臟衰弱・至患精神病者更爲普遍・醫界人士認爲此種緊張局勢如繼續延長・則一般人民之健康・均將受極大影響・耶路撒冷疾病或循環器官病・恐怖如鬼域・黃昏後・即宛如市招・猶太區中之維也納殯館之年紅燈仍發光明・然該殯館往日賓朋滿座・今則寥寥無幾・

美國未考慮撤退鮮美軍

「中央社華盛頓八日合衆電」美政府人員稱美駐朝鮮南部佔領軍之撤退目前尚未考慮此項撤退須視「一」預定本年三月舉行之朝鮮選舉之成果如何「二」蘇聯所定自朝鮮北部撤退之日期如何而定・

美對日政策有雙重目的

（中央社紐約七日米電）美國陸軍部長羅雅在舊金山共和俱樂部演說時・敘述美國對日本的目的・爲雙重者・即使日本自立爲另一次戰爭之阻力・同時勿使再能向任何其他國發動侵界・羅氏稱・必須有一強有力而安定自立之日本・方可爲反抗今後可能在遠東發生極權戰爭威脅之堡壘・爲消除日本製造戰爭・土地集團分配於小農・必須將其經濟能力之人排除・故從事於本政治・代佔領政府時代中・面臨若干困難之自身・可能不致發生嚴重之困難・但佔領區之經濟・分散可以增加生產之力・並工業之與日本物資・可期延出之日矣・

英財長表示
馬歇爾計劃不通過
英將被迫放棄援歐洲

（中央社倫敦八日電）英財相克利浦斯警告稱・如馬歇爾計劃未能通過・則英國將放棄援助歐洲復原企圖・而停止輸出煤鐵・如美國會不批准馬歇爾計劃・英將被迫致力於本身之復原・以求自存・

取締陸共軍萬餘衆・長春・共軍在週末迫近・四平街該地國軍・因往援瀋陽・已見薄弱・整理後之共軍復向瀋陽區攻・已與隆店沙廣寺與開泰寺・但未擊破瀋市外圍防綫・國軍在瀋北鐵嶺附近・主動出擊・

九龍城拆屋事件
郭德華訪港督提出嚴重抗議
統計財產損失廿餘萬

（本報駐港特派員八日發）關於九龍城事件・外交特派員郭德華・昨已遵照外部訓令・兩訪港督・萬葛洪爵士・提出強硬之抗議・據記者探悉・抗議內容共分四項：（一）此次越界拆屋事件所引起之一切後果・港府須負其完全責任・（二）被拆毀之屋宇・須負責建回・（三）因抗爭被捕者・港府須保障其安全・（四）城內因被拆屋而致流離失所之居民・不能作爲無業遊民・押解出境・又郭特派員今午外交途徑謀解決・此事向從外部已有訓令・當依照外部訓令辦理・此次向港府提抗議之經過・至於交涉結果如何・將於下午發表・在可發表時當予公佈・據該城居民聯合會向寶安縣王縣長報告：此次被拆毀之屋宇凡七十四家・流離之人口計六百八十六人・屋宇之損失約值港幣六萬七千七百二十元・財產損失約值一十三萬七千一百五十元・此數字或據自業主或傳自住客統計・尚欠詳盡之數字・故損失與人口之數字・尚不祇此・寶安縣王縣長對於城內全部難民・會予收容・港中若干團體亦發動前往救濟・

（中央社香港八日電）據稱・香港政府一月五日晨拆毀九龍居民住屋所引起之房屋及財產損失・總數港幣二十萬四千餘元・

（中央社南京八日電）關於香港政府拆九龍城居民事・中央社記者今獲悉・外部除已再行電令兩廣特派員郭德華切實與港政府交涉外・今日下午外部次長復向英大使遞文・根據法理交涉・並申述立場。

中央考慮撤銷東北行轅
設東北剿匪總司令部

（本報專訊）南京八日電・據可靠方面消息・中央刻正考慮撤銷東北行轅・另設東北剿匪總司令部・負責剿匪工作・由現任東北行轅主任陳誠任東北剿匪總司令・現任東北行轅副主任鄭洞國充任・

本年度開始黨費自行籌集
決不列入國家預算內

（本報專電）南京八日訊・國民黨中常會通過卅七年度黨費預算・中央當局以行憲開始・黨費不應再列入國家預算中・自本年開始・全部黨費來源・均取自黨員自動捐輸・及自行籌集・

蘇駐華武官日內將離華

（中央社南京八日電）蘇聯駐華武官羅申少將七日晚赴滬・日內搭乘蘇輪（斯摩爾內）返蘇休假・羅係一九三九年少將・據此間大使館人士稱・係例行休假・其職務由副武官華西里耶夫上校代理・

居正昨日返滬

（中央社台北八日電）司法院長居正八日乘中航機飛滬・居係上月蒞台・前往全省各地旅行視察・台省之司法機構・且會參觀資委會在台之工礦事業・

美勞工黨贊同華萊士競選

（中央社紐約八日專電）美國勞工黨最近已一致贊同華萊士爲第三黨總統候選人・但此舉使該黨立即自成立以來即爲該黨主幹之勞工組織之支持・現已有三工會反對勞工黨之政策・三工會爲成衣業工會・汽車職工會及銅業工會・三工會中有工黨黨員卅五萬人・該黨財政之主要來源・即爲上述廿五萬黨員・

美再警告保南兩國

（中央社華盛頓七日專電）美國在兩

（合衆社華盛頓八日電）美國今日已第二次警告保加利亞及南斯拉夫・如兩國承認希臘伐夫西茲之共產政權・即屬違反國際意志・美方警告表示・轉達蘇聯右翼下之該衛國政府・美國已警告保加利亞及南斯拉夫・倘若承認希臘北部之反叛政權・就是直接違背聯合國政策・美國並同時照會兩個蘇聯附庸國・謂美政府認爲是公然承認藐視聯合國之決議・國務院宣稱・已在本星期之初・訓令駐保南兩國之美外交官員向各該國政府作口頭之說明・美國代理國務卿洛維特宣言任何國家承認希臘叛黨政府・即將引起嚴重複雜後果・外交行動・

朝鮮臨時委會下週舉行會議
蘇聯表示決不參加

（合衆社東京八日電）朝鮮臨時委員會秘書處今日宣佈委員會將於下星期在漢城舉行首次會議・委員會一行・計委員三人・秘書處人員廿六人・於是期四日下午一時自東京飛赴漢城・隨將研究進入韓北之辦法・蘇聯已表明杯葛委員會・聯合國選定蘇聯與烏克蘭爲委員・但該兩國已宣言不派代表參加・

美蘇有調協可能
對日和約問題
目前尚有種種困難

（合衆社華盛頓八日電）深知內容之官員稱・關於如何舉行日本和約會議問題・美蘇雖然近已在某點上升程序的讓步・但美英兩國之意見・難一似從前・蘇聯所予中國之照會・美國英國俱接到副本・蘇聯許太平洋之中英美蘇四強・以外之國家參加會議討論・但仍因有種種原因・不可能有功於打破僵局・（一）蘇聯之計劃・將一時東委員會置於僅屬遠諭之地位・無直接對一般決定之發言權・（二）將仍堅持四強中任何一國是有否決權・但美國得英國與其各屬地之支持力主張遠東委員會全體十一國家・接直參加草擬和約・而不許或某一國有否決權・雖然如此・重要官員在研究事實之間・認爲蘇聯已作輕微之讓步・因蘇聯當初對于各小國的諮詢・亦予反對也・由此觀之・可以希望蘇聯或將願意再進一步・與其他國家協・

菲僑胞慰勞新疆省駐軍

（路透社南京八日電）國防部宣佈最近收到菲律賓僑胞。熱心捐贈之大批黃金・此乃指定勞賞去年底月在新疆省東北部駐防北大山之勇抵抗外蒙軍侵犯有功的駐軍者・該項慰勞金・已轉交與西北主席行轅張主任治中・分別獎勞當時有關係之軍隊・

朝鮮局勢在微妙發展中
美撤軍不可退免

（中央社漢城七日電）朝鮮局勢最近之發展・顯示美國或擬放棄此間之鬥爭・而將此意見・雖已正式否認・但美軍將全部撤退之趨向則爲不能不認者・美國選舉・撤手之期・以聖合國朝鮮委員會辦理全國普選立臨時政府・最爲可能・該委員會或於本週抵朝鮮・屆時美國與蘇聯共同解決朝鮮問題之努力・即開始終止。保守派之觀察家認爲選舉完成。美軍撤退後・則在三年之內・朝鮮將成爲蘇聯宣傳家所謂之蘇維埃邦第十七共和國・美要人士承認美軍中文職員一千七百人。下月或將裁減一半。兩月來軍中統計組已將其人員及裝備運往東京・其餘各單位・亦作同樣準備・唯官方對此・無解釋・軍所有各單位人數・均不及需要額百分之七十・此種情形另傳蘇聯已在朝鮮北緯卅八度以北地區・建立蘇聯之附庸國・此部共產黨已派遣嚴格訓練者數千人・潛入南部準備伺機接收南部大韓全國韓控制・

（中央社東京八日專電）聯合國朝鮮代表團敘利代表賈比博士・今晨稱・代表團面臨之問題爲舉行（朝鮮全國）大選・建立國民大會與國民政府・最後並撤退佔領軍・賈比博士承認此種問題・爲（國際間最棘手問題之一）・但彼對聯合國赴韓代表團之任務・並非（無法解決之問題）・甚其希望・認爲該團是否有進入蘇方控制下之北韓之機會一事・該團三發言人皆拒不發表意見・

香港同意借米荷印

（新加坡美聯社電）英國駐東南亞特派員基勒恩爵士之辦事處七日宣佈・香港已同意借米二千噸與荷印・蓋因當地缺糧情形甚爲嚴重云・

蔣主席在官邸舉行軍事會議
討論如何解救軍事危機
指出無東北即無全中國

（本報專電）南京八日電・蔣主席於八日晨在官邸舉行軍事會議・國防部次長秦德純・蔣鼎文均參加・會中討論如何解救當前北軍事危機・

（本報專電）南京八日電・當前東北局勢・亟待澄清・政府在任何艱苦中・仍要保護東北・若無東北・即無全中國・並請其以此意・轉達東北人・

（合衆社南京八日電）據政界消息・蔣主席今日在官邸召開軍事會議・會議詳細討論在擴大中的內戰中形勢・代理國防部長・錢大鈞・副部長・及其他將領均參加・席上並商討將各地

各地行轅一律取銷

行轅之指揮任務移交與華北・華中及快將組成之西北各剿匪區指揮部・此消息并稱・在新剿匪區組成之後・各地主席行轅・一律取銷・又稱・蔣主席訓示・政府必須以任何代價保有東北・又同時消息國軍再度打通平保鐵路線・但東北共軍・再開始進攻國軍保有的長春・

南京今日仍影　粵語悲歡趣情巨片　新馬師曾　胡美倫　伊秋水　小燕飛　主演　明日又天涯　片中名曲多聞尾　悅耳滑稽動聽尾

公價絨即日起在商會地下　昌興發售　什色女庄絨每碼二元八毫　男西衣絨每碼三元八毫　西裝咭令每套五十四元　担保純淨全羊毛

江澳利江利航單行快輪　接駁省・梧・肇・輪渡・日日有船準時到達　逢國曆單日澳開上午九時正　雙日澳開上午九時正　泊廿七號碼頭・南京戲院對面
貴客購票定載請到代理處利航船務公司接洽爲荷　代理處　利航船務公司

聯安拖渡　船泊第二十五碼頭・護航力足招呼妥當座位舒服　單日由澳門開三埠　雙日由三埠返澳門　澳門處新填地火船頭街一號電話二四六八　三埠處通訊長沙仁昌行　聯安航業公司啓

敬啓者敝公司現已恢復分期繳欵裝較自來水管如欲知詳細裝較者，請向敝公司用户部接洽　電話：八〇二號　澳門自來水公司為君服務　澳門自來水公司謹啓

廿支庄　孖七香烟　零沽每包六毫

英美煙公司　澳門總經理　興昌行啓　新馬路一號　電話七七九號　BA

肺病有治　X光鏡驗肺五元　招蘭昌醫師　上午十時至十二時　下午三時至五時　板樟堂街十六號　電話二五二零九

敬送清毒方　專治癬癩疥瘡・頸瘰痰核・惡毒大瘡・眼痛喉痛・背癰乳癰・紅雲血癍・消腫止痛・即日見功・三天全愈・由滋痕瘍・保無再發・陳永隆藥局見症送方　寓關前後街十號二樓

大衆話

（編者）

僑立圖書館籌備會今召開第九次籌備會議，查籌委會於前年十二月會議後，直至今日，剛剛有一年多，現在才再召集再開，擱置的時間，不可謂不長，但今日能夠召開，確是華僑文化界的喜訊，我們希望籌委會今日開會之後，跟着不停進行，直到這圖書館的成立爲止，不要一暴十寒，我們爲着了本澳的文化，爲了一般學生，我們熱望這籌委會諸公加倍努力，使這圖書館能在短期內實現！

大衆短篇　善門難開

依挹著

嶺南葉生性慷爽・愛讀遊俠傳・欣然慕古之人・如趙飛燕悲歌之士・能以頭顱博不平者・遂挾資遊秦晉之地・每所憑吊○至馬嵬坡。訪楊妃自縊故地・則野寺無存・茫茫然一土壤・不知何處爲羅襪生塵矣・因慨嘆者久之・見有路人・就而相問・則蝦然笑曰『生楊妃現在人間・・何尙念士中枯骨耶・』生奇其言・『莫明所指・』人曰『隨吾行・生其楊妃可見・』生意未決・而足已旋踵・惘惘然隨其人轉折抵一地・土屋兩楹・佈帘半障・一及牽帘突首出親・肌如臘而腕如柴・態絕醜。其人驟然將生一推曰；『生楊妃是此矣・』生不及防・全軀入室・大駭湧退・女伸如柴之腕曳之・曰；『不可退矣』・『悽宛（心旁）而目灼灼・生問何援而無多力・雖牽以不可退？女曰；『此徒皆壞人・設局以賺人錢者・君已入彀中・何望安全而返耶？』生曰；『豈無法律・任此徒橫行。』女曰；『此爲三不管者・』生曰・『然則我出又何如，』『共黨甚衆・必受毆擊至鱗傷・不只受辱也』・生內怯・曰：『然則我入仙人跳乎』女曰・安又不然・但等逼我賣淫・不得資取九而我取一・君今到來・・納五金・鎖魂與否・我不敢強・自顧猶御之姿・身在暴力之下・又安敢言歡也・生吁曰：『有是哉・』問女身世・女言父死母無以爲殮・慘瞩於匪人・當時只値五十金耳・生慨然曰『我與彼交涉・納金如數・贖汝返自由』女曰『不可能矣・彼方視我爲搖錢樹・安可得・』又泣下沾襟・悽然欲絕・生不平反問計爲女曰『除非有警察到・則可以五十金贖回。彼不敢苛索・今與之言・無益也・』生又問何處有警察・女曰・即有警察在『由此轉灣一條街』・生乃與女定計・驟出而奔・女逐之・其人來問故・女曰；『未給夜度資也・』其人遂出追生・生已轉入警察範圍之地・走甚速・女與其人後至・終追及・遂相糾纏・警拘之入局・生如女教・言爲其妹・今願贖之回・其人氣餒・無異詞・但懇曰；『來時雖五十金・但豢養至今・人乃不須伙食耶？』女斥之曰；『然則我爲汝營利者不算？』其人語塞・警官乃判生以五十金還之・領女出・生大悅・謂女曰『今已復汝自由・我之心願亦遂矣。』女乃牽其衣曰・『我今無依・衣食何所出・必隨汝歸家・』生駭曰・『我援汝復自由・反累我耶・』女曰・『君正累我失衣食所・甘必從君。若爲我兒之矣・』生念及受其許。纔念家已有妻。且宅數椽・擁貲・原足養之有餘・徒以彼所謂生楊如者・既無則嬰・又乏生活技能・貿然留之歸家。與補鼠入室何異？因之躊躇下躊躇・一時莫決・復又念及一旦摸歸・亦不得其門・已等有不行軌爲・窮始母貴・是非以三思之餘・而以終耶；以諫之處・終以有受其之・後終不敢言矣・卒以十金遣之・

擺紅綾

棠梨囘首・見鳳雛掠髮・齊・御藍絨銅鈕西服・白嗶嘰褲鱗・覺豐神瀟洒・倏倏不羣・輾然㗎笑起於地・逼近鳳雛・細細端詳・徐徐言曰・表少爺・今晨見爾・正翩翩濁世佳公子也・眞使小姑孅見之・猶生憐惜・况乎清齡姑娘・語固不爾・然棠梨出之自然・鳳雛實不能妄生異念・於是棠梨復蹲地下・整理十色杜鵑一叢・且剪且言曰・連朝下雨・雖云困悶・然閘內花枝・既得甘霖・皆悠悠有生意矣・鳳雛曰此皆小姑孅心機經營・是以百花成叢逞豔・棠梨曰・家常無事・借以消懷・是亦曾何足道・巳而棠梨回頭巧笑曰・甚寧睡也・：：幸而未幾・棠梨卽把頭整花枝・未之覺。棠梨復曰・吾適見琴姑向翠覽軒行去・爾曾見彼否・鳳雛曰・見之・且皆與吾談・棠梨曰・談何事・鳳雛曰・談及其同事張展雲事・棠梨按剪・興於地上・笑謂鳳雛曰・表少亦知張展雲爲何如人・鳳雛曰・但知其爲表妹校中之體育教員・並道琴姑所語・棠梨聞言・遂語鳳雛曰・吾言表少・張展雲者・琴姑之情人・在理琴姑今年已十七歲・宜有夫家・則張展雲者・年少能自立・爾姑丈無不喜之理・許知此張展雲年事雖少・爲人不甚聰明・尤不長於口給・第一次見爾姑丈談及文學・張某卽瞋詆文學之非。須知爾姑丈者。日夕浸淫故紙堆中・自謂根積功深・研紅有成・與人談論・定必爭先・今爾張某・如欲得老人家喜悅・以愛女歸爾・宜如何順適其意・博彼歡心・今不是圖・開口便罵古文・迨老人不歡・直斥其非・又不肯服罪。辭遂致辨。卒致老人大怒・揮挺逐之爲止・爾姑丈曾言以後不許是人入門・否則琴姑亦不赦・試問結怨之深・寧復有姻婭之望・惟是琴姑依然痴心不釋・求吾東略・夫爾姑丈爲人强・人誰不知・一不悅其人・終生無望矣・余又豈敢爲晉一言・事已逾年矣・適聞琴姑又對爾說及耶・鳳雛聞言・爲之綮然曰・吾固謂琴姑果有愛於張某・原來果然・棠梨曰・吾觀昨日・爾姑丈對爾・非常喜悅・指出爾爲人伶俐・語語得彼歡心・倘便張某能學爾一半・不待今日・早送琴姑過去矣・鳳雛爲之忍唆不禁・遂別棠梨・行入小碧堂・見小碧堂前平地上・姑丈蔡玉鱗衣黑色武士裝束・

（九）

偵探案　一個啞婦破謀殺奇案

仁晉語氣・似乎係埋怨鄧月英・榮生恐怕因此又再惹起老婆嘅眼淚・連忙插咀話・「陳先生・此事已相明・不過我要請求你爲人爲到底。送佛送到西・可否再爲我一查雷小姐嘅下落・」仁晉一口答應・願意將呢件案担在身上・黃夫人千多謝萬多謝・大家重整杯盤・開懷暢飲・直至日落・始盡歡而別・第二日・仁晉朝早無堂上・乃抽空去到東山・按址訪問雷義祥・以便査明雷惠嫻嘅下落・據佢嘅理想以爲此案水到渠成。一經見到老雷・便不難完全明白・點知事有湊巧・去到門口嘅時候・突然見有幾個巡警・嗰處把守・但知到一定又有事幹・剛好個警長喺裏便行出嚟・仁晉上前打招呼・一問之下・令仁晉十分錯愕・原來雷義祥昨晚自殺死了・仁晉此來・原抱滿懷熱望・以爲一經訪謁雷義祥・一切都不難迎刃而解・不料老雷又竟自殺・便使仁晉熱念全消・但偶一轉念・雷小姐之下落尙未明・將何以告慰榮生・既來之則安之・姑且入內視察一下・越過一個小花園・就是西式小廳・是時駐東山區探員易京早已勘踏完畢・正在劃火柴吸烟・一眼望見仁晉入來・急忙走起幾步歡迎曰・「仁晉・乜你消息咁靈通・知道此處發生案件・」「仁晉曰・不過偶經此地而已・到底係乜野案件呀・」（九）

奇技奇聞　得友送棍施展大蟒翻身

鐵臂猿撰

劉鳳自在港打倒大力士之後・還鄉省墓・同派異師之牙斬達・邂逅品茗茶樓・下樓分手行・・估不到因此一聲茶・惹起一場惡鬥也・因牙斬達所屬之堂口・正與另一堂口互相仇殺・就殺・碰見就打・遇着上茶樓・已爲對方窺悉・於是一立班大隊・撲至而上・一聲喝打・一湧・當卽閃挪騰躍・奈何對方愈打愈衆・而老師傅見衆徒打不・着・且提棍親自出頭・雖然・時有一苦力經過・原亦瞯於暇・支者・窺劉・施展手法・與已所習之鴻勝派・無殊・因此心生一計・無法對劉・乃行了十餘步・遂然後放扭杆於地・自則離開十餘步・作覓地小解之勢・劉覺・卽向扭杆方面以趨・對方之老師傅追前・力・劉卽走至相扭杆四五尺之頃・忽然滑倒・成個爬直仲・右手僅可摸到扭杆之端・一・老師傅喜不自勝・一面追上・先向最近且最順手之部位・即向劉仲直之左脚脚扭處。扭棍點之・打算將劉點跛了・慢慢至收拾佢・萬不料棍甫發出・劉之右脚原已縮在跨下・僅撐持人已蹲起・右手執起扭杆一拉・左手執住上撇一・扭杆巳斜貼右腋・杆端高過頭部寸許・隨向後轉扭杆頭與來棍交河・拍然一聲・將棍彈離老師傅之手・劉仍未停止・繼將扭杆改頭歸尾・先將左前門手板杆頭過左・猛力撳下・右手揭杆尾趁勢挑・上前・好似撬石一撐・巳將老師傅之命送掉・係死裡求活・兼之誘敵之絕技・好處就在爬到拾起之姿勢・該棍與向後伸直之左脚踵相差・丈遠・」豈知其一起身就在左脚踵地點。時該棍發出前後相差二丈遠・人所料不到・甫翻順而速・甫翻身・而又已發出・其姿勢有如大蟒翻身・以其尾際向對方一樣・無怪乎老師傅不及禦之也・迨劉鳳既得此扭杆・如虎添翼・猶神龍後・當然莫能敵之矣・・劉鳳訪得該苦力長贈以十両銀・謝其救之德云・

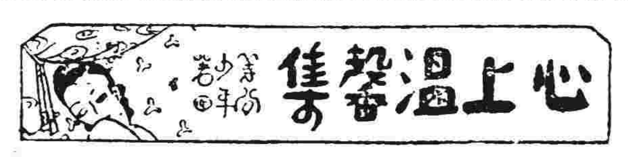

心上溫馨集

春山斂黛低歌扇・暫解吳鈎登祖岸・
畫樓鐘動已魂銷・何況馬嘶芳草岸・

余識歌女・[illegible]

天涯浪客著　鏡湖風月話滄桑

（九）

第一段　萬豐當五號愛蓮之奇遇

古先生謂此雛鴇母放債之例如何・我雖不甚清楚・但汝日中所獲纏頭既盡交與鴇母・便無利息之事・而且許多係訂明替鴇母打夥計兩年或三年・便本利一齊了結・不用還矣・不過你與鴇母如何訂約・便要依約還她・做事寧可人負我・不可我負人也・愛蓮點首曰・古先生之言・真合我心矣・但初時亦係以二元金與我購置衣物・訂明要她三年・但現在不論如何・總之交回二百金與她・而她對我亦絕無苛酷之手段對付過我・所以仍留一多少舊情在・至於跟客上街之例・則豐儉由人・在魏老板也是不願過於吝嗇・總以不過不失爲主便是・

魏老板乃笑謂古先生曰・老古・我託你辦妥此事・總與愛蓮商量妥・及與鴇母三面說明之・如此便可以借愛蓮出街去・古先生點首曰・既然如此・則吃完餐之後・實在我極爲心急・愛蓮乃笑曰・此事矣・何以古先生如此心急・古曰・你有所不知・因爲我等之買賣・完全靠一般作內線之人物・由他們混入內地・各鄉市鎮中・打探出有何生意門路・然後乃來我們山中報告・於是由我們決定取那單生意・便開始計劃進行・所以萬不能推延・以免失了內線之熱心・現在已有三四個內線等候我們決定・先後進行那一單生意・所以不敢担誤也・

愛蓮曰・照此辦法・則五日以後便可辦妥・不用十日・今夜與鴇母商妥一切・而手續昨日亦可以辦妥・則其設延之事・一日夜便可做齊・至於世俗・所謂『上頭』之事・我完全不注意・可有可無・我亦係有多少男人性情・此等迷信事情・完全不理・所以五日便可以辦清楚・魏老板笑曰・然則最繞單也要爲你造囘兩套新衣作爲上街之齒面・則五日內又何能造得起乎・當以十日爲明好・亦免汝姊妹笑汝太過草率從事・而且亦使你家中仍有多少熱鬧・不致無・無臭・便令汝上街去了・明日我偕你同去定衣服首飾・與及其他事物・對案中上下人等。亦要有些少禮物以贈與彼等也・

黃太爺三次用計要黃太太行開

既・則要三小姐入其房坐談・三小姐以後・黃太爺之所必邀三小姐入書房之故・乃爲避免黃太太之監視也・黃太爺既離三小姐之美・而有向三小姐依拚之心・此何能使黃太太在旁・以是・不能不爲豎地之計・然黃太爺乃欲以坐於三小姐側・以開始其依拚・而黃太太則炊以入・黃太爺乃大失望甚・而黃太太・顧又不能明逐之行・乃默默然爲深思・既聞黃太太與三小姐談及家常事・立有所觸・即顧謂黃太太曰・『契仔早來・當未飯・汝可命傭婦阿心入市買送去・爲契仔治膳焉・』又曰・『汝能與阿心同往則尤佳・便等譯手買送・食水深・汝同往・』不波至有遇着忽必烈之處・』黃太太果中計・將偕同阿心入市買・而黃太爺乃起而讚留之曰・『契仔尙如自己人・何客氣乃爾・既須契爺耗費・又勞契媽奔走・我何安也・我固欲歸・他日當再來・擾契爺契媽矣・』黃太太曰『契仔何能便歸・既來矣・則殊不必而食飯乎・』三小姐曰。「若然。」吾有不乘便而發仔而加料也・黃太爺曰・『鱸魚青菜・爲契仔命佣・倘得入市購買去・』僕乎・』黃太太曰・『若然・則倘須契媽僕然亦須吩咐阿心去也・』三小姐曰『我不去・然則我爲汝乎・阿心・』語已・立出・呼心姐・阿心應之至・於是黃太爺欲以支使黃太太・他去之計・不得行・而不得不得深慳出資予阿心・使立市買送煮飯・是時・三小姐已目灼灼注視黃太爺所予阿心資・見爲二金・即曰・『契爺太耗費矣・買咁多錢送何爲・』又不能多飲・又不能多食・『少少矣・太耗費也・』黃太爺則笑曰・『契爺無』立揮阿心行・阿心既出・而黃太太即以貼坐於三小姐之側・含笑問之曰・『契媳婦聽話乎・』意・吾乃未嘗得見契媳婦也』三小姐即曰・『他日・便當與請契媽到舍間去・俾契媳婦將拜見契安人・但不知契媳幾時有假矣・』黃太太笑曰・『我無萬勿太過客氣・我於家無所事事也・不過汝耳・』語至此・黃太爺以甚不耐黃太太之坐其側・又語之曰・『汝可往監視阿彩入廚中淘米生火・以候阿心之歸・如此・乃得快食・不至太晏・』（九）

呢一案

西馬單槍自動坐監救一個大賊頭開一間店同醫院奇案

公均局的偵探・那裏是他們的對手呢・雖然他們的舉措是對社會有益的。但許多貪官污吏・對於他們・恨到刺骨・而且貪官污吏的勢力・也相當浩大・萬一上峯嚴責査辦・變了和他們正面衝突・那件事便感覺相當辣手了・李良思前想後・覺得荊棘重重・對於那席深長的職務・很爲心灰意冷・打算明日遞上呈辭・退位讓賢・洗手不幹・那知明一一早・榮榮忽然入來報告說・「剛才有一輛汽車・開到公安局門口・車內忽然滾下一個人來・手足被縛・那輛汽車・便如風的駛去了・我們又以爲發生事故・知去巴那個人一看・原來是大賊號手・現在押入特別室・聽候深長發落・」李良聞說・嘆道・「他們作事・確是言必行・他們處事・「決不因了號手・二十萬元・便放了個大賊頭・」如今・他們大已經得了二十萬元・所以將手交送公安局・計劃的密・手段的迅速・眞是使人之驚嘆・」

李良使着榮榮帶了號手入來・片刻間・號手已經・李良問道・「你爲甚麼有錢買通賊人・欲想自逃走・」・號手道・「保局莫提起這件事・這件事你們公安局完全丟臉・我個人犯罪・生命財產・一切早已置諸度外・可惜你們公安局是一個治安的總關・却被賊人來往無禁・予取予携・眞是笑天下的大話了・」李良聞說・這一氣真是非同小可・大大喝道・「强徒。你死日到臨・還有什麼說話・陳碧蓮今向所作的事・是有益社會的・將強徒搶掠得來的錢・從強徒手裏拿囘・天理循環・是很應該的・們不過順便借他公安局來過過名譽・給他・於公安局的沒有損壞・還是你那強徒・自白化費了二十萬元・仍然身繫牢獄・何嘗得到半點自由呢・」號手聞說・也不作聲・祇有仰天大笑一陣・這一陣笑是含有絕大譏諷的・李良也不再和號手說話・吩咐榮榮・將號手押赴東較場槍斃・號手押赴東較場・死日已臨・也絕無懼色・還很自負的說道・「十八年又是一個好英雄・一個人・終歸是一死的・死便死・何必悲哀・也不暇和他計較・給以酒食・驗明正身・

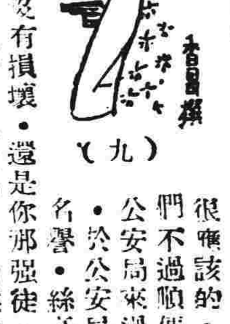

（九）

港澳　永興大輪船
N. M. WING HING.
注意　新訂航期　每日
澳開下午三時十五分　港開上午九時
澳泊廿號碼頭　港泊同安碼頭
貴客定儎購票請到
澳門總代理　昌興行
地址 爾古街廿三號 巴素打　電話 碼頭四七六
香港同興船務公司啓　電話二三九二一

港澳線 即日來回　新江蘇大輪船
注意　新訂航期票價
往港票價　西餐房二十元　西餐樓十五元　尾樓位十二元　大艙位八元
泊二十號碼頭　電話：四七六
每日　半夜三時往港　下午二時來澳
澳門總代理　謙益行　海傍街卅三號　電話：五陸五號
貴客付貨購票請移玉至總代理處接洽無任歡迎
香港泰安祥輪船有限公司啓

廣西大輪船　即日來回　港澳
泊十八號碼頭　電話八八九號
每日　上午十時正往港　下午五時正來澳
澳門總代理　謙益行　地址：海傍街卅三號　電話：五六五五號
貴客付貨購票請移玉至總代理處接洽無任歡迎
香港茂生船務公司啓

港澳　美華快船　即日來回
澳泊七號碼頭　港泊海安碼頭
每日　下午二時正往港　上午八時半返澳
澳門總代理　李植森　大德船務公司
地址：海傍街柒十五號　電話：叁肆〇
貴客付貨購票請移玉至總代理處接洽無任歡迎
英商摩喇有限公司啓　香港皇后行二樓　電話五一一三六

澳門金業同業公會會員一覽

本會所屬各會員店號，素抱守信之宗旨爲社會服務，所發出流行各地之金條，無不符合省港澳本行公定之準成色，且概經本會定，加蓋驗核公印，以昭劃一，以成色純正，久蒙各地址貴客所贊許。其所製各種金飾。及零售之一二兩庄之金塊金粒。均純粹取材於標準金條。亦蓋有本會所發之標準字印以爲保證，茲將各會員店號地址分列於后，俾惠顧諸君 知所問津焉！

中華民國叁十七年一月一日　澳門金業同業公會謹啓

店號名稱	地址	電話
福興	大街一六號	二三一三
新新	草堆街四六號	零八零
天寶	新馬路八七號	六九三
祥信	拾月初五街一五二號	二六二二
大豐	新馬路九十號	二三〇〇
寶來	草堆街五三號	二五八〇
裕昌	草堆街五六號	五四七
大南	新馬路五四號	二六二四
周生生	新馬路一二二號	二五九六
正大	新馬路七六號	二四一五
大陸	新馬路四八號	二五一三
恒盛	拾月初五街一五八號	二三〇九
天生	新馬路六十號	二五四八
周生生	分行 新馬路一一八號	二七六三
謝利源	大街二十四號	二三〇九
隆盛	草堆街五二號	
昌盛	草堆街三二號	
東興	草堆街七八號	八八五
利生	草堆街三八號	
李豐興	草堆街二九號	
裕興隆	草堆街二三號	二五七五六
祥盛	草堆街三號	二六五七
天祥	草堆街四三號	
大中	拾月初五街一一一號	六三九
信生祥	新馬路一二〇號	五五九
天盛	草堆街四十一號	二三八〇
大吉	新馬路九六號	
周大福	新馬路五八號	二三七八
周永信	新馬路六二號	
天福	草堆街四號	二五七六
正南	河邊新街九一號	
廣隆	河邊新街一一七號	
西盛	草堆街五八號	
大華	草堆街六六號	
萬寶來	草堆街二號	
衡發	米糙街二十號	五九
西成	草堆街十五號	
東興	草堆街二十一號▲	

體育與教育

試賽杯準決賽　二對零
警察隊大新兵甲勝　戲中有戲表演精彩

（特訊）昨天清晨，不見陽光，天氣晦暗，景况一片淒涼。中午一理，絲絲微雨，潤濕瑤階，颯颯寒風，吹遍大地，迷哥迷嫂，愁着戰事不克進行，警伯兵哥，忙備征衣沙場候戰，可幸天公做美，不久便雨散雲收，戰事展開，異常劇烈，欲知詳細，請看下文：

蓮峯球場

昨天試賽杯大足球「門地頭虫」「警察隊」二度火拼「爛頭蟀」新兵甲，經七十分鐘之惡鬥結果，「爛頭蟀」不敵「地頭虫」，〇比三敗走蓮峯球場，警察隊技高一籌，得從準決賽。是役乃甚淮兵干弋，與華人無涉，但好戲上演，我國座球迷慕風而前往觀者大不乏人，場內「禁脚軍」「不下一千人之衆，「水仔」「路環」「也有參列從戎，官們作壁上觀者，也有十餘人，那邊四過亦緊集不少「警伯爺」及高級長官。

戰爭過程

一左一分一秒，都緊扣你底心弦，一動，亦足令你膽寒，「人仰馬翻」「北肉搏衝鋒」「南腿演出幕幕動人，「盤」「弄」運用工夫，並不多見，高球每使相爭至倒地「葫蘆」叫絕。精彩處令你拍案，樂氣味，緊張處充滿火藥，情錄於后：茲記是日戰四時半，球証小巴里路，銀笛啓開了戰事序幕，「警察隊先發動球兒，「些古得令，直往前推，爲新兵甲馬獎士搶去，一脚遠吊前方，適爲右翼轄管蘭地接着，順射向城門，但爲嘉士佳撲出，無功而返。警察隊揮軍反攻，「旦」勢浩大，陣軍逐吃，右三關因救球，由警察隊左邊外球，由警察隊右翼馬蘭地主踢，適中爲加華路頂上開花，先開紀錄，中央再戰，火藥味一出，場內頗形嚴重局面，場外（禁脚軍）吶吹鼓擁，殺氣冲天，但警察隊沉着作戰，會一度右翼小山度邊乘推進，但爲新兵甲左一鞭度迎頭相碰，倒地受傷，戰未多時，銀笛一聲，上半場完，警察一比〇佔先，休息十分鐘，在此休息時間，新兵中，啦啦隊會歸台

高唱軍曲

以壯聲威，戰事緊張，兵情緒則比上場爲甚，肉搏衝鋒，絲絲扣人心弦，約七分鐘，警察隊左翼馬蘭地得球，挑過新兵甲右三關，忽落再高踢前方，落點頗好，爲加華路頂上添花，二比〇，警察隊再接再衞，中場爲警察隊所控制，兵甲知恥近乎勇，肯衝，中央再戰，但無於事，舉足命中，頂向敵門前，無功而返，但失球此甚一野，必勝之球，軍心大亂，而警察隊則寸寸進逼，愈來愈勇，最後文爲「狡如脫兔」之白些古，渡陳倉，再進一球，三比〇，警察隊遙遙領前，新兵甲則反攻無能，遂以〇比三敗走蓮峯球場，與本屆試賽杯無緣，完場後有一幕刺激鏡頭。

戲中有戲

當銀笛定大勢已勝時，方「警察伯」們則大態電炮，歡呼近舞，而新兵甲則全無表情，惱羞成怒，禁脚軍便蜂擁向球場，幸有打球証「之條」爲些警察會保護，免離險，而那方面又軍相鬥，起來有力，可免一場戲上戲，意外了結，終致釀成是役變，此方陣容列后：（警察隊）馬蘭地，嘉士佳，利雀，桂洪，黑奇，白些古，加華路，譚光，盧漢臣，小陳利，小山度，（新兵甲）施度，愛蓮沙，馬獎士，潘燦，馬廖，古花，利，若熱，喜蘭地，波，李登。

戰後評　光花

是役雙方演出，警察隊實力異常，陳利座鎮後衛，瞻前顧後，中規中矩，不愧大將風度，譚光蔡大刀闊斧，給予前鋒不少機會，黑奇盧漢臣則穩打穩紮，保持水準，惟左三關權桂洪則仍感經驗不足，前鋒加華路連取二球，表演實力，統領有方，白些古勇「警」氣冠三軍，馬蘭地運粮有術，亦一功臣，小陳利亦中規中矩，小山度被監視行動受阻，至將於門將嘉士佳亦有好評。

新兵甲：是役表演，比前進步了許多，惟缺乏合作工夫，前鋒與後衛每不能吶成一氣，不能控制中場，是敗之主因，全隊表演個人以左二關鞭度最佳，位很好，此子須不是高個子，但脚頭頗勁，企地「盤」「弄」傳遞也有獨到功能，且是一可造之材，其餘右輔喜蘭夠養，爲全隊中動作最斯文之一個，門將施士古亦有佳妙表出，且所負三球非君之罪，其餘各將則勇有餘而智不足矣。

建築對市聯

今日下午三時半，友誼賽有一幕小型球良，友誼賽，建築對市聯，隊兵戰，市聯軍建築實力已聯，凡是球迷者，市聯隊則亦屬中，建築全隊皆是少年，當虎一虎有生氣，表演也精彩。今天一幕友誼賽（建築）司徒，陳少，葉，趙蘭豐，（市聯）麥，刑，麥二牛，雷，馬，漢，梁官洪，榮，陳北容。

代表大會席上　鏡湖小學校長　報告去年度校務（昨續）
在鏡湖慈善會督導下負起貧童教育

不知費幾許心力與財力，賽賴社會人士之愛護捐助，暨歷任董事會諸先生之熱心濟世，故有今日。其中辦理之經過，曾有校史刊載。現將三十六年份一週年事務概況，附列篇末，以供衆覽，收督勵之效。

㈠校舍與教室之設備：本校規模宏大，地方寬闊，前臨馬路，後爲體育場及園林，空氣清新，極宜修學，現設置教室九座，紀念堂一座，此外教務室，陳列室，圖書室，學生合作社，成績陳列室，學生自治會，兒童畫報室。所：教職員宿舍，工人室，揭示處，體育場，男女厠所等，設備完善。

㈡體育場遊戲場之設備：體育場設有鞦韆架，球架，網球架，沙池等，遊戲場設有滑梯一座，浪橋二座，乒乓桌三張，木搖船二具，視力練習器三具，各式球類等。

㈢圖書室設備：本校爲增進學生智識，及課外閱讀起見，特設小學生文庫，兒童畫報，兒童月刊，各種雜誌等共千餘冊，掛圖，參考書，日報，隨時添購，及借書者每日到室閱覽。

㈣儀器設備：各科儀器，均極適備，共八十餘件，以爲自然科之實驗。

㈤校具添置：本校學欵雖無多，量增設，但隨時酌量經濟，別先後購置，除日常通不資外，摘要紀錄如左：（甲）三月份：添置木櫈四十一張，正校用八張，分校用三十三張。（乙）又購置標準乒乓桌一張，（由學生自治會購贈）。（丙）三月份：由京僑務委員會捐贈添置圖書費國幣二十萬元，選購兒童參考書及掛圖等，分派正分校用。（丁）五月份購置育軍樂器一套，價銀一百六十二元，蒙本院何賢副主席全數捐贈，經具函申謝。（戊）八月份添購大玻璃書櫃三個，分置校務室及圖書室，以爲度藏圖書及文件之用。（己）又添置學生櫈五十套。（因三十三年上學期擴充學額，借用蓮峯廟義學學生櫈六十張，特申請本院董事會核准，添置二十六張，以備借件送還）。（庚）十二月份，蒙梁洪先生捐贈長木靠椅式張，安放圖書室內，經具函道謝。

㈥校具修理：關於校舍及校具隨時檢查，遇有破損，提請本院董事會工程部，派匠修理，本年份修理畧述如下：（甲）一月份與八月份，均曾修理學生櫈六十餘套，並遊戲用具等。（乙）八月份，換置歷期破缺窗門，玻璃片共一百六十七件。（丙）十一月份，提請董事會核准修理全校校舍電綫及粉掃灰水，粉飾校門外鐵欄。

（七）校具管理：凡校具之購進與存銷，均按表登記存查，圖書儀器文具等特備專員保管，其他桌椅器用，亦編列冊，俾免遺失。請會借用蓮峯廟義學桌六十張，櫈二十六張；「三十三年九月，三十四年八月，送回二十五張，櫈二十六張，三十六年八月，又送回櫈三十五張，現經全數清還，註銷借據。九十兩月份，教處，先後二次共借出雙位櫈兩張，單位櫈四張，木長櫈九張（未完）

經濟與商情

米商乘機蠢動　買者不感興趣
絨口市場活躍殊甚

米市場：因中山禁運出口，此間米商作蠢動，聞有暗盤高價拋出，但買者寥寥，致欲提高取價，竟成幻影，斯乃市民之常。

自昌興行公價絨推出市面後，一般絨口莊頭商，忙取應付對策，竟將原有價目減低拋售，惟昌興行之絨質較靚，以成渴市形狀，聞此批公價絨售罄後，將有第二批運抵應市。

市情

（穀米）雪谷三五五・三五七・三五五
八・新興谷三五六・三五七・三五六
三八五・三五七・三五五
牙粘谷二六六・二六六・二六
七・二六六五・二六五・二六
四五・中雪谷二三二・二三三
・二三四・二三五・二三三
糯谷三五五・三六零
三六二・雪米三四五
三四四・三五二・三七五・新
興米三六六・三七五
・三七零・三六五
中三四五・三四式
三四零・新降粘米四
式四。四式三。四式式
・四四六・四四七
三單粘米四零六。四
零六五・四零七・銀
粘米三七・三七五
三七七・糯米五式五
・五三零・五三式
（油類）江門生

油一六五・一五八
一五玖五・一六零
（糖類）美砂
七五・七四五・七四
七三九五・古包砂
七五・七五七・七七
五六五・七五・六
八四・廿二務・非砂
八・四・新片五・一零
一五・五二零・中四
・五・四七零・四七二
（豆類）西珠黃
豆三九零・三九式
三九五・三七・三七五・衛
陽黃豆三七・三六
六八・東眉豆三六
・白竹豆三五
三六五・三七零
上海青紅烏豆・五六
五・五七零（粉麵）五十磅
西字麵二四・二四五
二四。二四五。五十
磅沙士堅麵三五五
三六二。三六六。三六
八。三七零。五十磅西

[illegible]

金融匯兌行情

澳金兌葡幣	三五
千元大鈔換葡幣	三四
二千元大鈔兌葡幣	三四
一萬元大鈔兌葡幣	三五
新舊大港紙兌葡幣	一〇〇二五
十元港紙兌葡幣	一〇〇二五
舊一元港紙兌葡幣	九九八
大額美鈔兌葡幣	四八五
舊西貢紙兌葡幣	一一五
期金兌舊港紙收市	三〇七五
足金兌葡幣	三〇八
銀條兌葡幣	三七
滬上海大洋每萬收葡幣	三二七五
滬廣州市大洋每萬收葡幣	三四
滬湛江市大洋每千元收葡幣	三六四
滬香港港每萬收葡幣	一〇〇二
滬石岐大洋每萬收葡幣	三五三
滬江門大洋每萬收葡幣	三五

中華民國卅七年一月九日

（雜貨）妹麵二八五・二九一・白粉條八五・二八・紅三寸二九八・九五・行裝榮五五・五四・五七五・舊金榮一五七七・壹壹六・壹四・八壹八二・白芝九六・中提生仁九二・九二七・西山欖白八五八・一五一・五六・紅棗八五・二零・式零六・八六・四八六・新湘蓮二八五・正京柿一四六五・一四七五・米一四六・九五・新生菜・信豐瓜三零・三五・四二・二三零・新菜乾・九五・炭乾五四五・五五・白果・淡口九五・四九零

[illegible]

（海產）北花菇二四九二五・新花菇一九八・九九・一九・金黃閩竹一四〇一三八・冬菜・馬牙鹽洪海鹽・新中尤・鐵〇五・蝦十報・雙桶二七九・八八・中淡菜・大尾尤・五九・日濕大鷄泡

[illegible]

電燈公司職員　昨歡宴嘉利仁

（特訊）本澳電燈公司經理嘉利仁，於去年聖誕節日設讌款待該公司各職工，昨日該公司屬員請該經理嘉利仁及工程師，假國際酒店，由副經理比利喇人致詞，陳啓勁致詞，後由嘉氏致答詞，賓主之間，備極歡洽，直至夜深，始盡歡而散。

澳門動態

☆高國華擅洋琴，成名於十年前，屢在同樂音樂社及鏡花艷影南灣游樂場等表演，頗負時譽，有人贈以「琴王」之號。

☆舞女張美美，爲暹籍紅星，來澳後，在中央候教，一般亞拉亞儀客名之。

☆怒乳社社長蕭秉炎君，最近赴中山辦理教育事業，暇期偶一歸澳，昨日記者晤蕭公徐徐道左，態至安閑，身穿新長衫，手持新士𥰭，但足下一雙卻是舊鞋。

☆龔德麒，近年營建築業，頗有所獲，惟嘗暇時，輒與二位音樂同志，打琴自娛。最近在播音台演唱，出錢出力，不以爲苦，如龔氏者，亦澳之音樂倡導者！

☆舞女麥美茜，自來中央伴舞後，姿色秀麗，儀態萬千，頗能傾動太山豪士，尤以一般新出茅廬者遇之，無不魂爲之奪。昨晚曾云：我將來所嫁之丈夫，不望其富貴豪華，發達必有外遇，吾寧嫁一夫一妻之中等人家，情愛專一者云。

☆區子球，爲一小藥材商人，近年任同善堂值理，每次捐輸，不落人後，尤富於服務社會精神，值得稱許。

☆章某任職中央酒店帳房，年少英偉，對於體育甚感興趣，某夜醉乘單車在南灣轉角處撞倒，微傷頭部近眼處，其頭上紅腫如桃，遂延醫敷藥，以帶纏於其頭上，其友歡呼云曰「榮譽軍人」，此公週身法寶，謀生辦法千變萬化，除「出飾當業外，最近復在下環街計劃辦一出入口庄，據其語人云，現努力發展商務，不知當年『花后』，不管當年『花訊』祇是任他凉凋，倘與之相逢，能否一樣淡然處之矣。

道歉啓事

本人於大衆報「澳門人動態欄」中涉及茂盛綢莊楊君，查此事全屬本人妄作事實，荒謬誤撰，知自萬分對不住楊君，幸蒙楊君海量包涵，開赦不究，達成之萬幸也，特專誠向楊君請罪，並保證以後不敢再有此荒謬之舉，謹此登報道歉。

簡達成謹啓

航訊

各界人士：本欄之設，純爲利便各航務公司登載，如各公司如更改航行時間，請于每日下午六時前通知本報。

▲往香港▽ 廣西：上午十時正，下午三時一刻　美華：上午十時正，下午三時正　永興：半夜二時　新江：半夜三時正　平安：半夜二時

▲往廣州▽ 廣鴻：雙日下午三時　廣祺：入三埠

▲往三埠▽ 聯商：雙日十二時　利商：單日下午　順利：農曆雙日行

▲往江門▽ 常安：上午八時　利安：雙日上午八時　聯興：農曆雙日晨　成興：早八時開行　利江：單日上午九時　利航：逢單日上午十時

▲往石岐▽ 行安：雙日上午八時　利豐：國曆單日開　利亨：國曆雙日開　合安

▲往仔路環▽ 往：上午十一時及下午四時　返澳：下午七時半及上午二時半

交通消息　往岐直通車

澳門頭車六時半，七時，八時半，九時，十時半，十一時，十二時半，一時，二時半，尾車三時半。

往蕭家村

澳門開頭車上午六時三刻，七時一刻，八時一刻，九時一刻，十時一刻，十一時一刻，十二時一刻，一時一刻，二時一刻，三時一刻；七時三刻，八時三刻，九時三刻，十時三刻，十一時三刻，十二時三刻，一時三刻，二時三刻，尾車四時三刻。

影畫

平安；幻想曲（西片）
域多利；結義英雄（西片）
國華；牛精良大鬧香港（粵片）
南京；明日又天涯（粵片）
樂斯；泰山大戰女人猿（西片）
清平；（休息）

歌壇秩序

▲金龍茶樓▽ 何麗芬　月珍　鄭碧濤　李秀蘭
▲珍珠酒家▽ 花魁女　月珍　黃佩瑩　玉兒

大衆服務

則例

本欄之設，純爲大衆服務，各界如有「房屋出讓」「聘請職員」「訪尋職位」「介紹職業」「徵求伴侶」「物件出讓」「訪覓物件」「訪尋失物」「訪覓親友」「代郵通訊」「商店減價」等等新貨批發，一律予以免費刊出，茲訂定來稿辦法如下：
（一）來函不得書寫兩面。
（二）每次不得過三十個字。
（三）每稿限登二天，如欲再繼續刊登，須再來函。
（四）來函須附貼「大衆服務」版圖
（五）來函須爲明大衆服務編者收。
（六）來函須寫實姓名地址。

△聘請職員▽本眞當名商欲聘請書記，凡具有大學或中學程度者，有意者請到本報第一〇五房商洽。

△徵求伴侶▽茲有可靠職業徵求廿五歲以上中學程度身家清白之女子爲妻，如應徵者請投函南灣五號先生轉收。

平柴待沽

本號有新柴一千一百担，顧平價沽出，每担僅收四元八毫，如有意者請到海邊新街七十一號杫。

大衆信箱

本信箱之設，專爲大衆發表意見之園地，歡迎大衆來函及大衆解答難題，除由編者答覆外，並代聘請各專家負責答覆，復由本報法律顧問，醫事顧問等負責答覆，凡投函本信箱則例如下：
一、歡迎發表意見，但以不攻擊他人私德及不超出法律爲原則。
二、來函最多不能超過六百字。
三、詢問事來件須附貼信箱四版頭單愈好，來函應寫眞實姓名地址（發表時可用筆名）。
六、來函請書名：「大衆信箱編者收」。

廣告

法律廣告欄
凡患登法律廣告須先在原稿蓋章

施能度大律師啓事
本律師受大衆委任爲長年法律顧問如有損害該報權益者本律師當依法保障之此啓
寫字樓利斯大廈二樓電話：七〇八

本報啓事
本報現聘任德國女醫學士伍期齡爲長年醫事顧問此啓
伍醫師醫務所在龍嵩街口二號E

同善堂鳴謝捐欵（恕不尊稱）
泰興以上每捐五百元・吳沛初・水三百元・總公司・以上每捐五百元・梁景福・勞明祿二百九十元・謙源・郭泰三百元・湖亦周港北五百元・梁永馨一百五十元・恆豐・恆益・益昌・以上每捐二百元・謙泰公司・謙安公司・昌利・明利・炮竹一百元・黃珍記・興記行・五洲酒店・岐關・華德・美芳・祥信・生昌・振興公司・寶章・永壽・公司・德昌・大信・源泰昌・謙英行・和生・以上每捐葡幣五十元。（未完）
中華民國卅七年壹月九日
同善堂謹啓

巧香　燒臘專家　各欵臘味
隆新街　各大酒家均有代售
電話（五七二）

美國樓
冷熱飲品　西菜西餅
營業時間由上午九時至夜十二時半
電話五八六號

江梅餐室
新馬路安記戲院右
電話六五一
嚟啡牛奶　臘味煲飯　冷熱飲品　洋酒俱備

得來大茶室
擴充新廚　增聘名師
日夜茶麵　美點小菜　茶靚價平
◀地點▶十月初五街

東亞大酒店
房間通爽　八樓酒菜　花筵雀局　大小筵席　租值相宜　讌會禮堂　鋪陳華麗　盡善盡美

陶陶居飯店
首創上湯浸鷄　包辦大小筵席　（常備生猛海鮮）
爐石塘　電話：二六二九

育嬰良友　益羣肥仔水
嬰兒常服强壯活潑
新馬路十號　電話三七九

女醫趙錦容
專醫婦女白帶不孕
附設留產・特治月經不調・宮位不正・小便刺痛・下身痕癢・設備顯微鏡檢驗婦女各病　醫所新馬路二十三號三樓　電話：七九三

黃文翰
梧州市立醫院前　思達醫院兒科主任・西醫
（專醫）產前後病　久不受孕　白帶梅毒　月經不調
附設兒科病　筋骨酸軟　留產
醫所：板樟堂街十九號　國華戲院附近

又和建築公司
承造水陸大小工程
水坑尾十二號　電話：二四七三

鴻昌隆
傢私裝修　甲萬設計
承接上門　無任歡迎
三巴門六號至八號
（自動電話二七八號）

昌興館
辦勝利砵每樽三元　山地文砵每樽六元
地址：水坑尾街十五號
電話：二五六

陳伯强
美國之加高醫學博士　X光檢驗　新法療肺　統理各科

新馬路　明新百貨公司
◀一九四八年▶
春季大貢獻
新貨繁多　琳琅滿目　應有盡有　不勝枚舉
新到各欵特價貨品　志在推銷微中取利
歡迎參觀

英國純羊毛冷　每磅一十六元
女庄旗袍絨料　每件一十五元
英國男庄長被毛料　每件一十二元
美國軟滑毡帽　每件九元正
美國雪白床布　每張一十五元
美國新花領呔　每條六元
紳士牌綺麗花襪　每對二元八毫
英國什色毛毡　每張三拾五元
英國滑羊毛襪　每對四元五毫
鞹皮外套恤　每件二拾五元
夾巴甸防雨外套　每件三十五元

甲巴甸外套
美國上等毡帽
英國純羊毛衫
英國靚羊毛冷
女呢裝龍絲襪

華商會向銀行建議 套換舊幣計劃
限滿前十五日停止在市面流通 實施斧底抽薪辦法

（本報特訊）本澳政府當局．爲適應現時環境．已於月前公佈．將前任澳督戴思樂任內交出澳票及各種面額舊版葡幣．予以套換．曾因新舊幣額之套換問題．市民一再遷延．故有關當局．爲便利起見．因將此截限期．加以寬限．現祇准至二月廿九日止．即告期滿．屆時本澳式毫至伍毫．五元至五百元葡幣．均不能爲有效通貨．在市面上周轉流通．按照時日計算．實已甚暫。本澳中華總商會．以全澳市民切身關係．與負責兌換銀行之便利．發生良好之技術合作．將議其關於兌換新舊葡幣之計劃書．准於今或明日獻議西洋銀行長李達氏．該款議計劃辦法大約爲將於該限制止截兌換期間前十五日．本澳行商交收．即須止戳．屆時．由負責兌換一關．大量辦理該套換手續．則於此十五日內．將可全部套換完竣．則庶於屆時止截．一般市民均不至受損失．此乃斧底抽薪之法．否則在此月餘限期內．一便通用．一便套換．直至限期告滿時．則仍有不少舊幣留存于市面也．

商會下屆理監事 決按舊屆數循次援用 利宵健身室不公開借用

（本報特訊）澳門商會．昨下午三時．舉行第五十次常務會議．出席者．劉柏盈．何賢．李寬．周賜達．陳立民．黃渭霖．列席黃豫樵．胡煜榮．崔紹農．主席劉柏盈．紀錄簡文、

報告事項

（一）宣讀上期議案．（二）大興百貨號函乙件．爲生意不景．函請准予退會由．（三）四邑同鄉會函乙件．爲敝會成立．佈謝厚觀由．（四）四邑同鄉會公函乙件．爲敝會經於本月十四日假座商會成立．暨第一屆理監事就職．附職員表乙份．函達查照由．（五）廣東政府宋主席代電乙件．電復因一時不能抽暇赴澳由．（六）鷄鴨豬欄行函乙件．爲條陳關于牲口統制妨碍各點．請代向當局要求撤銷由．（七）工務局公函（西文）乙件．爲函送掃灰水通告乙百份．請代分送會員查收由．（八）廣東省商聯會代電乙件．爲本會與市商會行政系統已各獨立．原任理事長遂係市商會代表．依法退職．改選關能創爲理事長電．（九）方便醫院函乙件．爲研集捐款問題．定期本月卅日下午四時在商會二樓舉行會議．請依時出席由．（十）廣州孤兒院籌委會函乙件．爲籌復孤兒院第三期工程募集基金．定期本月卅日下午二時假座商會茶敘由．（十一）利宵中學函（西文）乙件．爲本澳將核准一九四八年內．不得將校內健身室．借用與人由．（十二）議事公局函（西文）乙件．爲局長羅德基因病請假．由副局長李達代理職務．函達查照由．（十三）鏡湖醫院慈善會函乙件．爲辦理改選事宜．新檢送行商名錄乙份．以便辦理由．（十四）小販聯會函乙件．爲該會會員均在蓬萊街擺賣洋什貨．今當局取締．呈請要求當局通融．以維若輩生活由．（十五）鏡湖醫院慈善會函乙件．爲定期本月三日下午四時召開改選預備會議．翌日下午二時開代表大會．希依時出席由．（十六）財政總局佈告乙件．爲按照國令批准征收業鈔章程第八四至第八七款之規定．限自本日起．三十天爲期．如對于去年編定之業鈔冊所有關于本人屋宇改正之點．有何意見．均得向本局陳明核辦由．

李寬報告

（十七）公務局（西文）乙件．爲附送第二次掃灰水通告．請轉發由．（十八）廣東省第一綏靖區指揮部函乙件．爲函覆電賀就職由．（十九）財政股主任李寬值理報告．關於本會十二月份收支帳目．業已經算完竣．計結存葡幣一千七百六十二元二角三分．經將帳冊單據送請阮值理維瑤查核．附送收支報告表．請查閱由。（二十）財政股主任李寬值理報告．關於本屆附設國語研究班卅六年十二月份收支帳目．業已結算完竣．計存葡幣十三元四角．經將帳冊單據送請阮值理維瑤查核．附送收支報告表．請查閱由．（二十）阮維瑤值理報告．關於本會及附設國語研究班．卅六年十二月份收支帳目．業已分別查核無訛．特此報告由．（廿一）小販聯合會呈乙件．爲會員小販訊向在海邊新街一帶行人路邊擺賣什貨．今受當局取締．請代請求當局體恤通融由．（廿二）當按押行函乙件．爲關於當局該行限制事．不有能遵行之點．譯出葡文函乙件．請轉呈市政當局由．（廿三）僑立商會籌備委員會函乙件．爲定期本月九日下午四時．在黨部舉行第九次會議．請依時出席由．

討論事項

（乙）討論事項（一）（略）（二）（略）（二）關于鷄鴨豬欄行函請要永撤銷牲口統制一節．如何辦理案．決議．併案轉送經濟局辦理．（三）關于小販聯合會爲其會員在蓬萊新巷及河邊新街等一帶擺賣洋什貨受當局取締．函請代向當局要求通融一節．如何辦理案．決議．函約該會常務理事張樹芋準于本月九日上午十時半來會查核辦理．（四）本期入會會員．清平戲院．東成公司．代表人許少東君．又黃和泰記辦館代表．簡植然君．決議通過．（五）關於當押所及舊料小押行等因當局限制不能遵行．譯備葡文函請轉送市行政局一節．如何辦理案．決議．均照轉。（六）關於本會門口掃灰水及三樓騎樓部份已發現殘壞．應否修理案．決議．召匠估價修葺．（七）關於該會下屆改行理監事制問題．其屆數應否循次下去．抑日用作一屆至．如何爲合．請公決案．決議．按舊屆數循次援用．

宋主席 公務繁忙 暫未來澳

廣州行轅主任兼省府主席宋子文．前曾一度盛傳來澳訪問．商會主席劉柏盈．曾去函問來澳日期．以便歡迎．劉氏于去週末．已接得宋主席覆．略謂因公暫未能來澳．並希向各僑胞致歉意云．

良友球場 警察鬥陸軍
警察以疲乏之師應陣 陸軍皆少壯旗鼓相當

沙嘉度杯賽今日按表有劇鬥．甲組裡警察甲初逢陸軍．時間下午四時半．地點良友球場．好戲當前．球迷們勿交臂失之．須知『蘇州過後．無艇搭』．查兩隊過去戰蹟赫赫．四戰皆勝．未嘗一敗．今日兩雄相遇．必有你無我．大戰難免．照實力．警察隊老練．陸軍則年少力壯．凜如『初生之犢不畏虎』．無疑石塘遇鐵帚．無旗鼓相當。祇担心警察昨天經過惡鬥．演出會不會走怎樣耳？演技將陣容列后．

（警察甲）黑奇　譚　馬蘭地　白崇古　華　小陳　利　加華路　小山度

（陸軍隊）白官　施柏　嘉華　河帥度　施奧初　華繼沙　馬奇士　古也

華商會改選 勢將延期
改選日期須俟批示

（本報特訊）關於華商總會下屆改制．此間理監事及大選問題．曾見本報刊載．查該大選日期．本擬決定十一日舉行．現記者接獲該會之確切消息．原定之選舉日期．誠恐可能延緩．因該會新章葡文譯本．昨始呈遞澳政府當局．須俟候批准．更須時日．則該新章譯文呈遞過遲．將直接影響選舉日期問題。是以屆時能否依期舉行．現仍須俟政府當局之能否將批出日期．與選舉日期契合爲定．惟關於一切舉行手續．經已籌備完竣．選舉職員．昨亦推定如下．監票劉柏盈．何賢．開票李寬．周錫達．驗票黃豫樵．姚景槐．唱票陳立民．黃渭霖．發票鄧苘隆．阮維堯．記票陳清泉．劉兆韶．簡文．並定於今日下午四時召開預備會云．

沙局長 下月返國

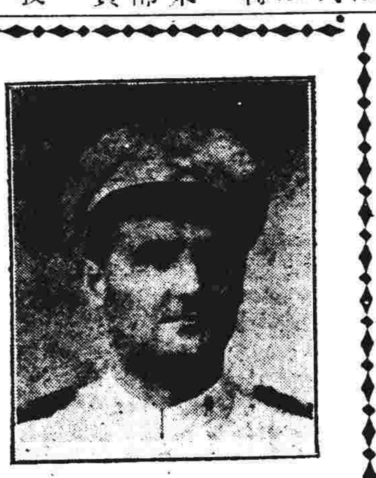

（本報特訊）前治安警察局長沙嘉度．蒞任以來．予僑衆以良好印象．澳中人士對之。直有『郡人重得于丞相．童子爭迎郭細侯』之感．現沙局長因年齡關係．須返葡京投考校官奧校．再求深造．晉陞少校．將於下月間．便遠辭澳衆．將於沙局長遠離之際．澳僑心中．實有一種黯然銷魂之慨．

惠政所施，深入民隱
攀轅卧轍，父老留連

商會與建築行商認爲 掃灰水手續煩瑣 晉謁總督請求改善
總督答允對此問題加以研究

（本報特訊）本澳工務局。爲整飭市容。前會開例到市內各區屋宇門牌號數．公告各該業主或代理人．在公佈日起八十天內．須將屋宇之戶外掃灰水．及漆掃窗門．自該公佈發表後．一般有關業主．或代理人．連日前往工務局申請登記填表遵例辦理者．甚爲踴躍．

手續煩瑣 難於應付

因手續煩雜．多有往來數次．仍不得要領者．更有不明手續．而徒勞往返者．而該項掃灰水之稅例．均照現行建築新法規辦理．每戶須繳納稅款七元半．如該屋宇須掃掀多面．或在二層樓以上者．則另須加繳搭『排山稅』．每個門面五元半．另每次五毫．此種手續之煩瑣．及應自稅項之複雜．實使主事者有難於應付之感．建築商會．有見及此．日昨曾派員與商會給商辦理．

商會建議 商會請求

昨由商會主席劉柏盈．值理陳立民．黃豫樵．聯同建築商會代表馮養．于下午四時赴督轅謁見澳督．條陳一切．大意關於掃灰水及．理應設法給予種種便利．使政府法令易于遵行．今因種類負担過重．實有不便．請求予以改善辦理．澳督對劉氏及馮養等所提出問題．務合理極表同情．

總督同情 改善辦理

並謂關於現行建築之法規．本人（澳督）亦認爲過於複雜．惟法例既已訂立．不能朝令夕改．故須俟新任工務局長到任後．由該局長考慮修正．現在關於掃灰水一律．將於明日加以研究．務以切實便利市民爲原則云．

吸烟犯 被解出境

（本報特訊）警探當局．日前破獲一宗吸食鴉片毒膏烟窟．當將售賣人李八及吸食烟毒之陳明．緝獲二人．拘獲歸案．昨（八日）由法庭判前．售賣毒膏之李八．罰款一千元．吸烟之陳明罰一百元．入獄兩月．但因該被告前由政府當局提解出境．不准返澳．而其斗膽潛回．故將於入獄期滿後．仍交治安當局再解出境．至該案破獲時．尤其身上搜出鴉片烟灰．及吸食之罪．依法判罰一百元云云．

商會值理 去函慰問九龍城 羅難同胞

（本報特訊）香港九龍城木屋三十餘間．全部拆毀．際此冬令森嚴．天寒地凍之季．有家歸不得之二千餘人．流離露宿．此種情況．各地同胞均予注意．此間商會各值理．擬於今日去函港商總會．代爲慰問該批罹難同胞．表示關懷同胞起見．

小販聯合會 請市廳通融
因禁止街邊擺賣什物 實影响小販生活甚鉅

（本報特訊）本澳小販聯合會．最近迭接獲該會會員報告．最近在河邊新街．海邊新街．蓬萊新街．擺賣什物．被市廳稽查取締．影響生活．實頗嚴重．故該會日前乃先後致函商會條陳．並一方面去函華議部．華人代表．轉陳市廳當局．懇請予以通融．俾得維持會員生活．商會據函後．特約該小販聯合會代表于今『上午十時半』到會面談．詳述經過情況．俾便辦理．並定於明日上午十一時半．由商會主席及值理陳立民．聯同小販聯合會代表．前往晉謁副市政廳長李達．有所洽商云．

商會 函賀李達 兼任新職

（本報特訊）中華總商會以西洋銀行長李達氏．日前奉委爲市政委員會副主席委員（即市政廳副廳長）．李氏經於日前視事．商會全人以李行長榮兼新任．特去函致賀．

總督 致謝各界賀新年

（本報特訊）元旦日本澳人士多赴督轅晉謁澳督．當亦曾分別予以接見．昨日澳督在本澳文字報刊載一啓事．內文除答謝各界人士之盛意外．並祝澳中人士新年快樂云．

當局加緊修築馬路

（本報特訊）工務當局爲佈理市容．修築馬路．改用藤壳填築．查今日工作者由黃

本報當載 乒乓賽標準規則

十二條．發球應站立於檯端後行之．使球先由本區內彈起．而再越網落於對方區內．

十三條．發球者先將球抛起．以球拍擊之．

十四條．雙方比賽滿五分後．或各滿十分後．應輪換發球．

十五條．第一局之發球者．在次局開始時應先爲接球者．如此每局終了後互相交換發球．直至比賽完畢爲止．

十六條．在最後決勝之一局中．如遇各滿十分平等時．球員應互換位置．若全賽祇有一局者．即作爲決勝之局．

十七條．球員之違反下列各項者．即作爲失分．

一．球在本區內時．未能於第二次彈躍前．還擊至對區．

二．球未着檯而即還擊者．

三．擊出之球．未着對區檯上者．

四．擊球時．用球拍連擊二次者．

五．球員身體或其穿帶之物件．或其球拍『不論握在手中與否』．在此賽進行時觸及網．柱．或對區以內之檯面者．

六．發球或還擊之球落於有效區內．而彈回本區內時。接球員或輪及還擊之球員．未能在球未彈回前拍擊者．

七．除握在手中之球拍外．球員之身體．或其穿帶之物件．被球觸着者．

八．將球拍脫手擲出以擊球者．

九．球員空手觸着檯面者．

十．球拍落於對方地上者．

十一．球員身體移動檯面或撲上而雙足離地者．

十八條．遇下列各種情形爲和球．應不計勝負．令發球者重行發球．

甲．裁判員未令開始而發球者．

乙．發球．在球過網時．觸及乒乓柱．或觸着對方檯面之角邊．而未得正當彈躍者．

丙．因球之損．壞致不能有正常之彈躍．而妨礙還擊者．

丁．因意外而致妨礙拍擊者．

戊．裁判員令停賽者．

十九條．遇下列情形者．

一．球觸網．柱而仍落入對區檯內者．

二．球從柱外擊入對區．或與柱接．不論其較網低或高．均作有效之還擊論．

乒乓友誼賽
陶英對晨社知行校友

（特訊）今日下午八時正．本澳乒乓室．陶英小學．將有一幕乒乓友誼賽上演．對手爲陶英晨社知行校友．雙方皆屬後起之秀．晨社是本澳乒乓『少壯』．陶英．

（陶英晨社）．黃楊次標．伍沛麟．吳錫泉．吳炳楠．吳少鴻．吳晨漢．劉慶誼．（知行校友）．陳國志．楊文玖．陳杰．鄭沛興．黃錫文．

音樂

元月九日 澳門廣播電台播音秩序

下午五時半

㈠開場曲
㈡音樂唱片　黃楚山
㈢人約黃昏後　車秀英
㈣音樂唱片

六時正　粵語新聞報告

六時十五分

㈠絶代佳人　徐柳仙
㈡音樂唱片
㈢金玉滿堂　白駒榮　上海妹
㈣音樂唱片
㈤撻就靚　廖夢覺　車秀英
㈥音樂唱片
㈦花落嗁紅　新月兒
㈧音樂唱片
㈨血種情根　薛覺先
㈩最難消受美人恩　月兒

八時正播音完畢

大众意見

套換舊幣：斧底抽薪辦法．商會特向銀行獻議．在截止期限告滿前十五天．即禁止在市面通流．在此期內．由銀行或指定地點．大量套換．這辦法我們很贊同．由於市民的因循習慣．每每臨渴掘井．施用這種斧底抽薪新法．迫着他們去套換．相信一定有成效的．賢明的銀行當局．將必予以接納的．現在大衆的意見．以爲在未實行前．葡幣的也應自動去套換．更希望銀行方面．能夠用更利便的方法給市民套換．

☆ 體育的意義 ☆

體育的意義．係使人身強健．而不是爲着銀杯錦織．假如認識不清楚的話．轉而斤斤計較於勝負問題．那就對體育的意義．背道而馳了！

（乒乓賽）學校產生．由乒乓老人陳公善悉心栽培．各員技術都有相當成就．所謂『將門手下無弱兵』．而知行校友亦屬不弱．有本澳乒乓健將羅錦燦任指導．各員球術造詣頗深．故屆時當有一番精彩表演．茲將雙方陣容列后：

社團動向
社團調查 果菜欄同業公會

本澳果菜欄同業公會原名『果欄行同義堂』．於民國十九年前立案．相沿至民國三十五年三月．奉准中國國民黨澳門支部備案改制．定名爲『澳門果菜欄同業公會』．並于同年十月．奉到中國國民黨駐港澳總支部發下海外華僑團體立案證書．香組字第二六零號．指令准予立案．查該會會址現設立通商新街四十八號二樓．現任第二屆理監事職務姓名如下

職別	姓名	欄名
常務理事兼總務	吳申課	興隆
常務理事兼交際	胡煜榮	寶興
常務理事兼交際	鄭重穠	泰來
理事兼組織	蕭祖裕	四合
理事兼財政	張北連	盛昌
理事兼交際	黃志容	昭昌
理事兼文書	梁華	普昌
理事兼稽查	譚炎	成昌
理事兼出納	李深	利棧
候補會計理事	潘燕成	廣祥
	鄭鑑波	祥和
	羅文傑	茂昌
常務監事	李炳富	廣來
稽核	梁果	大成
稽核	張旺新	祥發
『稽查	大池莊	利記
督導	彭新耀	德和
候補監事	鄭堯	鴻記
	梁富	大利

姊娌之親 竟生衝突

（本報特訊）原告人女子李雪與被告女子吳蕙芳．本爲妯娌之親．月前因家庭細故．發生衝突．始則口角相爭．繼因被告吳蕙芳．怒火中燒．竟將李雪毆打．該案昨（八）日由法院公審．原被告兩人及佐證人等．均依時到堂．審訊終結．被告吳蕙芳判罰十五日罰款．每日三元五角．又三日罰款每日一元．另補回原告人湯藥費十元．該費由被告之家姑代爲科罰．吳蕙芳使告釋放云．

港澳 漢粵 **德興行** 選辦 各國洋紙 歡迎採購

行址：澳門議事亭前地利斯大廈一零二號 電話二七七一 零七八 電報掛號三三九玖

總行：香港乍畏街五號 電話二三四四八 二八五四七 電報掛號七零二六

分行：廣州市欒欄路六十六號 電話一四二二二 一叁七八六 電報掛號四二三二

漢口後花樓街三四七號 電報掛號一六一三

德發印務局接印中西大小文件

鏡湖醫院啓事

敬啓者：本院外科主任．現已聘請前國立中山大學醫學院院長兼附屬醫院院長及外科主任德國柏林大學醫學博士黃榕增先生蒞任，黃醫師願竭誠爲僑胞服務，至堪慶幸，茲得其規定除病房手術室工作及贈醫外．每日下午三時至六時爲外科特診時間，尚此敬告各僑胞，祈爲注意是荷．

（壹）贈醫施葯——各科贈醫施藥掛號時間每日上午九時至十一時，診症及施藥時間如左：

附本院新訂贈醫施藥及住院留醫時間

㈠內科：每日上午十一時至下午一時

㈡外科及皮膚：免費換藥——每日上午八時至九時贈醫施藥——每日上午十一時至下午一時

㈢產婦科：逢星期一．三．五．上午十一時至下午一時

㈣小兒科：逢星期二．四．六．上午十一時至下午一時

㈤牙科：逢星期一．三．五．下午九時至十時．

㈥眼耳鼻喉科：逢星期一．三．五。上午十一時至下午一時

㈦下環分診所贈醫施藥每日上午十二時至下午三時

（二）各科（外科除外），特診時間——每日上午十時至十二時下午三時至六時。

（三）入院留醫——不分日夜，隨到隨診

電話：八五壹 附本院醫生姓名

院長兼兒科主任——柯麟　副院長兼內科主任——孟憲民

外科——主任黃榕增　產婦科主任——周鎮延

內科醫師——李端禮　醫師——張龍活．潘毓卿．

醫不辭．牙科醫師——徐振駒

大陸飯店 抵食聲中更加抵食 本號最近新貢獻特創節約菜 特價十元 炸子肥鷄成只 八珍扒鴨 合桃臀丁 原盅北菇 ▲地址：青草直街 電話：二五二九 二四三▼

黃仲如牙醫師 最新鑲牙鑲牙原子磁牙保証耐用價值克己 新馬路二壹號二樓顯記餅家樓上

金門餐室 各國名餐 座位舒適 ◀▶ 粥粉麵飯 通宵營業 全日逐更換

痛 畢路士 專治一切痛症 施用電療手術 醫治全愈神速 醫務所：白馬行四號 時間下午五時至八時 人類大敵莫如痛症必須設法解除 電療醫師

柯麟醫學士 議事亭前 特長兒科 診症上午十時至一時 下午三時半

協昌老舖 蓬欄街十七號 製靴名家 足味皮鞋 皮鞋 電話四六零

李天賜 口腔外科齒科 醫所：板樟堂街 電話：七六九

陳石生 兒科專家 天安藥行 萬發街卅四號

大豐銀號 新馬路九十號 貨幣找換 電信匯兌 電話：式七零式

保宗器 牙醫 口腔齒科 醫所：十月初五街第二號

楊惠芳 牙醫 牙科．疾科． 醫所：花王堂斜巷上五號

寶大行 ▲參茸燕窩雪耳藥材▼ 澳門：板樟堂街 電話：二七四六

又成公司 發財廠 舖票榜 順利廠 舖票榜 南昌廠 白鴿票 逢順利廠二七開 發財廠二八開 四九開 十五開

三埠 澳門 **順利輪大拖渡** 逢農曆雙日開往三埠 新利船務行 電話二七八八 新馬路壹四五號三樓（即國際酒店對面）